PROPERTY OF ACKU

AFGHAN MEDIA RESOURCE CENTER
A.M.R.C
سال تاسیس ۱۳۷۹ هـ. ش

DAILY
اراده

د افغان نشراتي مرکز ملي خپلواکه ورځپانه

۹۵۹

سفرهای مکرر مقام های آلمانی به کندز، مقدمهٔ خروج نیروهای نظامی

برخی مسوولان محلی ولایت کندز می گویند، یکی از عوامل سفرهای مکرر مقام های آلمان به شمال کشور، زمینه سازی برای خروج قوای آلمانی از افغانستان است. در کمتر از یک ماه، انگلامرکل صدراعظم، کارل تیودور گوتنبرگ Guttenberg zu Karl-Theodor وزیر دفاع، و دیروز ویستر ویلی Wester welle وزیر خارجهٔ آلمان به کندز سفر نموده و طی بازدید از عساکر آلمانی، وضعیت امنیتی را بررسی کردند. **ص۳**

یولسم کال - دویمه دوره، ۹۵۹ مه گڼه، پر له پسې ۲۰۲۶ گڼه د ۱۳۸۹ ل ـ د مرغومې ۲۲ مه - د چهارشنبې ورځ، د ۱۴۳۲ هـ ق صفرالمظفر ۷ مه د ۲۰۱۱ د جنورۍ ۱۲ مه

مسألهٔ حضور نظامی در افغانستان و تناقض گویی دولتمردان کاخ سفید

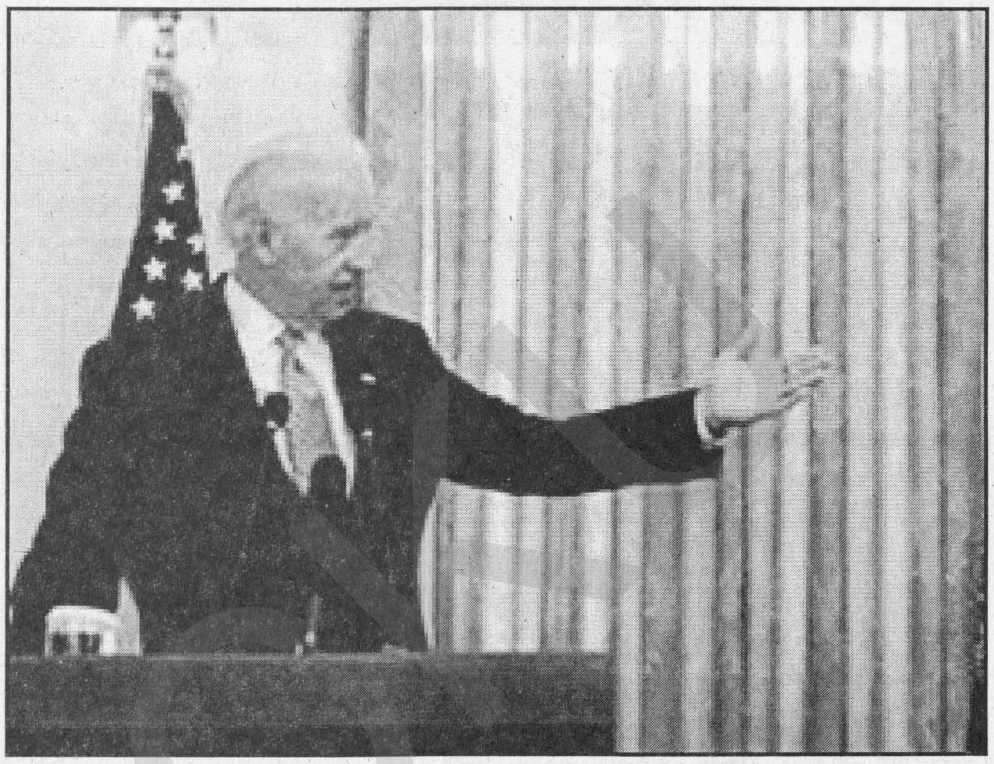

در حالی که سرپرست نماینده گی خاص امریکا برای افغانستان و پاکستان، فرانک روژیرو پریروز اظهار داشت که امریکا به فکر حضور دایمی در افغانستان نیست، دیروز معاون رییس جمهور امریکا اعلام کرد که کشورش در صورتی که افغان‌ها میل به خروج نیروهای امریکایی از این کشور جنگ زده نباشند، تا سال ۲۰۱۴ نیز افغانستان را ترک نمی‌کنند.

این در حالی است که هم اکنون حدود ۹۷ هزار نیروی امریکایی در افغانستان حضور دارند که طبق طرح واشنگتن و با واگذاری مسوولیت‌های امنیتی به نیروهای افغان خروج تدریجی نیروها از ماه جولای اغاز می شود.

اما بایدن بار دیگر تعهد طولانی مدت امریکا را به افغانستان اعلام داشت.

از سوی دیگر، خبرگزاری شینهوا اعلام کرد؛ بایدن در کنفرانس خبری مشترک خود با رییس جمهور کرزی، گفت: ما به دوستی دیرینهٔ خود با افغان‌ها متعهدیم و به حمایت‌های خود از مردم و دولت این کشور ادامه می دهیم.

وی هم‌چنین تاکید کرد: این وظیفهٔ افغان‌هاست که وظایف امنیتی کشور شان را بر عهده بگیرند.

وی افزود: ما می خواهیم شاهد استقلال و ثبات در افغانستان باشیم و دیگر این کشور را پناهگاه القاعده نبینیم. این در حالی است که چندی قبل **ص۳**

چراهای استعفای سرمفتش خاص امریکا در امور بازسازی افغانستان!

ناظر تعیین شده از سوی کاخ سفید برای نظارت بر امر بازسازی افغانستان به دلیل انتقاد کنگره از وی به سبب مشخص نبودن چگونگی مصرف ۵۶ میلیارد دالری اختصاص یافته برای این موضوع، استعفا کرد.

آرنولد فیلدز در حالی از سمت خود استعفا می دهد که در روزهای گذشته دو تن از زیردستان خود را اخراج کرده بود. در همین حال، کناره گیری فیلدز از پست ناظر طرح بازسازی افغانستان پس از آن صورت می گیرد که برخی از اعضای کنگره از کاخ سفید خواسته بودند، تا وی را از این پست برکنار کند.

دلیل انتقاد کنگرهٔ امریکا از فیلدز مشخص نبودن چگونگی مصرف ۵۶ میلیارد دالری بود که امریکا از سال ۲۰۰۲ آن را برای بازسازی مکاتب، راه ها و دیگر زیر ساخت های افغانستان اختصاص داده بود.

فیلدز چندی پیش با انتقاد از سیاست های امریکا در امر بازسازی افغانستان گفته بود: هیچ واحد کنترول مناسبی برای بررسی اینکه پول مالیات دهنده گان امریکایی در کجا به مصرف می رسد، وجود ندارد. از سال ۲۰۰۲ تا کنون ۵۶ میلیارد دالر برای بازسازی افغانستان هزینه شده، اما با این وجود، هنوز نتیجهٔ مطلوبی در این راه حاصل نشده است. به گفتهٔ این مقام امریکایی، از مبلغ ذکر شده، ۲۹ میلیارد دالر صرف بازسازی نیروهای امنیتی افغانستان شده و این در حالی است که بسیاری از این نیروها سواد خواندن و نوشتن ندارند و آموزش تیراندازی به آنها نیز، به تازه گی آغاز شده است.

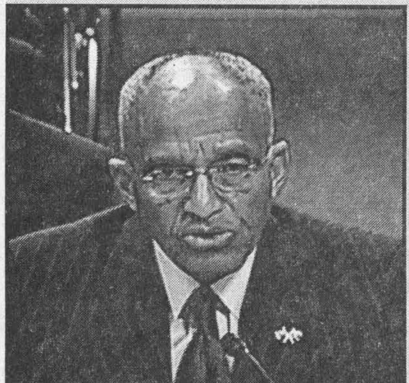

بر همین اساس، ۱۶ میلیارد دالر از بودجهٔ ۵۶ میلیاردی نیز صرف انکشاف این کشور که امید به زنده گی در آن ۴۵ سال بوده و فقط ۲۸ درصد از مردم آن باسواد هستند، شده است. در این میان، بیش از همه کودکان افغان از وضعیت بحرانی در کشور خود رنج می برند، چنانکه کمیسیون مستقل حقوق بشر افغانستان تخمین زده است که تا کنون ۶۰ هزار کودک در کابل در مشاغل گوناگون فعالیت می کنند. در همین حال، ادارهٔ یونیسف در سال ۲۰۰۷ اعلام کرد: یک چهارم کودکان افغانستان که هفت تا ۱۴ ساله هستند، همچون یک فرد بزرگسال کار می کنند، به طوری که وضعیت **ص۳**

لویې څارنوالۍ د کابل بانک د دیوالي کېدو د پېښې په اړه څېړنې پیل کړې

که څه هم د کابل بانک د دیوالي کیدو له ستونزې څه باندې درې میاشتې تیرې شوي دي، خو لویه څارنوالۍ وایي، په دې پیښه کې یې د لاس لرونکو کسانو په اړه د نویو څیړنو لپاره یوه ډله ګمارلې ده.

د افغانستان د لویې څارنوالۍ ویاند امان الله ایمان ازادي راډیو ته وویل، چې دغه ډله د افغانستان بانک په وړاندیز چې د کابل بانک په دیوالي کیدو کې یې د لاس لرونکو کړیو په اړه د تحقیقاتو غوښتنه کړې، د لویې څارنوالۍ له خوا ګمارل شوې:

"د افغانستان بانک د رییس د پنځه مخیزه مکتوب په اساس، چې لویې څارنوالۍ ته رااستول شوی، چې په دغه بحران کې ځینې کړۍ دخیلې وې، د تحقیقاتو غوښتنه شوې.

دا چې د اداري فساد پر وړاندې مبارزه زموږ په لومړیتوبونو کې ده، نو لوی څارنوال صاحب په مستقیم ډول د دغه قضیې د څیړلو امر ورکړ او په دې برخه کې یې یوه ډله ګمارلې، چې په دې اړه تحقیقات پیل کړي."

ایمان هغه راپورونه تایید نه کړل، چې وایي لویې څارنوالۍ د کابل بانک **۳مخ**

وزیر دفاع المان:

صبر جامعهٔ جهانی به سر رسیده؛ حکومت افغانستان با فساد مبارزه نماید

وزیر دفاع آلمان دیروز با هشدار به دولت کابل گفت: دولت افغانستان اگر نتواند، در مبارزه با فساد اداری و مواد مخدر کمی موفقیت کسب کند، نمی تواند، به صبر بی نهایت جامعهٔ بین المللی امیدوار باشد.

کارل تئودور زوگوتنبرگ درمصاحبه با گروه رسانه یی 'مدسگ' در بارهٔ انتظار از دولت حامد کرزی افزود: از دولت افغانستان واقعا انتظار ایفای نقش مهمی در مبارزه با مواد مخدر و فساد اداری وجود دارد.

وی گفت: برقراری ثبات و انتقال مسوولیت های امنیتی به افغان ها تنها وظیفهٔ جامعهٔ بین المللی نیست، بلکه دولت افغانستان نیز، در این زمینه مسوولیت دارد. **ص۳**

یو. اس. ای. تودی بررسی کرد:

طالبان به آسانی تکتیک افزایش نیروی اوباما را خنثی کرد

گزارش روزنامهٔ یو. اس. ای. تودی حاکی است؛ اوباما بار دیگر در تقابل با شبه‌نظامیان طالبان شکست خورده و این شبه‌نظامیان با تدابیری ساده از پس افزایش نیروهای امریکایی در افغانستان برآمده‌اند.

به گزارش روزنامهٔ یو. اس. ای. تودی"، افراد طالبان توانسته‌اند با اتخاذ تدابیر جدید در خصوص افزایش تعداد نیروهای خود، طرح اوباما در افزایش تعداد نیروهای امریکایی در افغانستان را خنثی کنند!

بنابراین گزارش، این شبه‌نظامیان همچنین توانستند، با افزایش بم‌گذاری‌های کنار جاده‌یی طی سال ۲۰۱۰ تعداد کثیری از نیروهای ناتو را کشته و یا زخمی کنند.

این بم ها در سال ۲۰۱۰ توانست، ۳ هزار و ۳۶۶ سرباز امریکایی را مجروح **ص۳**

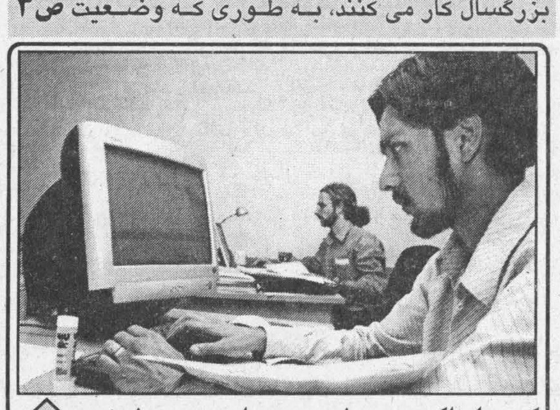

که چارواکي سم شي، هیواد به سم شي ②

د لوی او بښونکي خدای (ج) په نامه

سرمقاله

جانشین هالبروک چه گل هایی را به آب خواهد داد

بعد از مرگ ناگهانی ریچارد هالبروک نمایندهٔ ویژهٔ امریکا در امور افغانستان و پاکستان، معاونش فرانکو ریجیرو بحیث سرپرست این سمت موظف گردید، تا وظایف ناتمام سلف خود را به اتمام برساند.

به امید بسر رساندن اهداف قصر سفید و تطبیق راهبرد های پلانیزه شدهٔ دولتمردان امریکا سرپرست جدید نماینده گی امریکا اوایل هفتهٔ جاری نخستین سفر رسمی خود را در منطقه آغاز و طبق معمول مانند اسلاف خویش اولین گام های ماموریت رسمی خود را در میدان هوایی پاکستان نهاد واز زمامداران پاکستانی و کرنیلان دستگاه استخباراتی آن کشور جویای احوال منطقه شد و خاطر نظامیان پاکستانی را از طرف دولت امریکا آسوده تر ساخت، بعد بدون دغدغه خاطر به میدان هوایی کابل قدم رنجه فرمود و احوال سلامتی فرماندهان و نظامیان کشورش را جویا شد و سپس دید و بازدیدهای فورمولیتی را نیز با مقام های افغان انجام داد و پیرامون موضع تکراری یعنی مبارزه با تروریزم که تکرار آن برای هر دو جانب (امریکا و پاکستان) تکرار احسن است، صحبت وگفتگوهایی نمود.

قسمی که در اطلاعیهٔ مطبوعاتی پیرامون سفر ریجیرو تذکار رفته بود، مبارزه با تروریزم در سرخط اهداف سفر سه روزهٔ وی قرار داشت، تا وظایف ناتمام هالبروک را به پایان برساند.

هالبروک با تجربهٔ چندین ساله از جنگ بالقان که به این سمت منصوب شده بود، در طول ماموریتش نتوانست، گره یی از مشکل افغانستان و منطقه بگشاید و برای بحران جاری افغانستان و منطقه، راه حلی پیدا نماید.

متوفی نه تنها تا آخرین رمق حیات خویش راه حلی برای معضل افغانستان نیافت، بلکه باعث تشدید اختلافات بین مقام های افغان و امریکا نیز گردید.

توقع می رود که جانشین هالبروک در ایجاد فضای صلح در منطقه گام های استوار برداشته و در حل سوء تفاهمات بین افغانستان و امریکا سعی و تلاش جدی مبذول بدارد و هم چنان در انجام وجایبش با دولت افغانستان و پاکستان صادقانه عمل نموده و از ماموریت دو جانبه و دو پهلو که باعث تشدید اختلافات می گردد، اجتناب ورزیده و خودداری نماید.

درگذشته ها معمول بر آن بود که نماینده گان اعزامی غرب در وظایف شان از حسن صداقت کار نگرفته، یعنی با مقام های پاکستانی با شیوهٔ خاطر خواهی رفتار می نمودند و خاطر نظامیان پاکستانی را می خواستند و در صحبت با مقام های افغان به شیوهٔ انتقاد گونه بر خورد می نمودند که این برخورد دو گانهٔ فرستاده گان غرب باعث ایجاد اختلاف و بگو و مگوهای دیپلوماتیک بین دو کشور همسایه می گردید که تا امروز این دو کشور نشیب و فرازهای زیاد دیپلوماسی را تجربه نموده اند.

امید است جانشین هالبروک دراین برههٔ حساس تاریخی که کشور افغانستان در حال گذار از یک مرحلهٔ مهم تاریخی بوده و عنقریب نظر به برنامهٔ مطروحهٔ نظامی، تامین امنیت به قوای افغانستان محول می گردد، ماموریتش را به وجه احسن ایفاء نموده و از برخوردهای دوگانه اجتناب نماید. زیرا ثبات و آرامی منطقه و جهان بدون شک مربوط و منوط به امنیت و ثبات در افغانستان می باشد.

که چارواکي سم شي، هېواد به سم شي

میوند

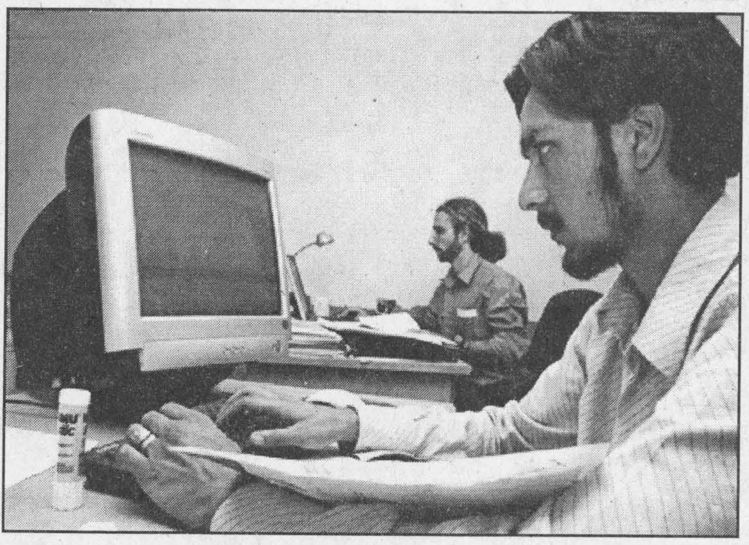

که له یوې خوا په افغانستان کې د استعدادونو د غوړ لو او استعدادونو د ودې خبره کیږي، بل لور ته بیا په لوی لاس په دې هېواد استعدادونه له منځه وړل کیږي او هغه د چا په خبره د استعدادونو لو روان دی. په دې هېواد کې د ښاغلي کرزي د حکومت تر تشکیل وروسته د استعدادونو د ارزونې او کار د کار اهل او وړ کسانو ته سپارلو په موخه د اداري اصلاحاتو او ملکي خدمتونو کمېسیون رامنځته شو. دې کمېسیون هم تر یوه بریده خپل کارونه د خپلې لایحې مطابق ترسره کړل او لا یې هم ترسره کوي، خو لکه څنګه چې تر غوښتنه او تمه کیږي، هغسې یې نه ترسره کوي او ان په ډېری مواردو کې داسې هم پېښیږي، چې د ازادې سیالۍ تر نامه لاندې د بستونو او دندو په وېشلو او ورکولو په برخه کې یو څه بې عدالتي کیږي او ځینې هغه اداري چې په خپل تشکیل کې بستونه خالي وګوري، نو د خپلې خوښې کاندید ورته وړاندې کوي او بیا د کمېسیون له لارې هم هغه ته لار ګوري او د واسطو په زور یې هماغه پوست ته معرفي کوي، حال دا چې هغه کس به دا وړتیا هم ونه لري، چې په اړوند پوست یا بست کې دنده ترسره کړای شي او مسوولیتونه مختته یوسي. بله مهمه او د یادونې مسئله، چې له پورته مسئلې سره هم اړخ لګوي داده، چې په دولتي ادارو کې یو شمېر واکمن استازي په خپلو اړوندو ادارو کې لوړ بستونه او لوړ پوستونه خپلو خپلوانو او نژدې کسانو ته ورکوي او پخواني کسان په یوه نه یوه نامه له پوستونو لرې کوي او پر ځای یې خپل کسان ګوماري. په لوړو پوستونو کې دا ډول خپل کسان ځینې د قومي اړیکو او قوم پر بنسټ، ځینې د ګوندي اړیکو او ځینې هم د خپلو خپلوانو یا خپلولۍ اړیکو پر بنسټ ګومارل کیږي. په دې ډول ټاکنو کې دا مهمه نه ده، چې کار باید د کار اهل ته وسپارل شي، بلکې مهمه داده، چې څنګه خپل کسان ځای پر ځای کړي. دا ستونزه اوس تر ډېره د افغان حکومت په ادارو کې لیدل کیږي او د ښه ثبوت لپاره یې غوره داده، چې که یو بې پرې او باصلاحیته پلاوی وټاکل شي، او د هېواد په ټولو ادارو کې داسې یوه سروې وکړي، چې هغه د عدالت او د استعدادونو او وړتیا پر بنسټ وي، نو دا به په ډاګه شي، چې په دې هېواد کې په اداري برخه کې څومره ستونزې دي. او څومره پراخ اداري فساد روان دی؟

باید وویل شي، چې ځینې لوړپوړي چارواکي نه یوازې دا چې خپل خپلوان، انډیوالان او نور نژدې کسان پر لوړو دندو ګوماري، بلکې د هغوی لپاره په لوړه پیمانه او د سوپر سکیل په نامه لوړ امتیازي معاشونه هم ټاکي او دا ډول معاشونه بیا هم د اداري اصلاحاتو د کمېسیون له خوا ټاکل کیږي او په دې صورت کې بیا هم خبره اداري اصلاحاتو کمېسیون ته راجع کیږي. په همدې حال کې تېره شپه طلوع تلویزیون د یوه افغان وزیر په اړه یو رپوټ خپور کړ. په دې رپوټ کې ویل شوي، چې د کلیو د پراختیا وزیر جارالله منصوري د دغه وزارت ۵۳ تنه کارکوونکي د ناځرګند علت له امله له دندو ګوښه کړي دي. په رپوټ کې دا هم ویل شوي وو، چې په دغه وزارت کې تر ټولو لوړ معاشونه هم د وزیر نژدې کسان او انډیوالان اخلي، خو وزیر دا خبره نه منله. په رپوټ کې دا هم راغلي وو، چې د منصوري تر ټاکل کېدو په دغه وزارت کې ۸۰ نوي کسان پر بېلابېلو دندو ګومارل شوي دي. همداشان د دغه وزارت د لوړو معاشونو خبره هم افشا شوې او ویل شوي، چې د دغه وزارت د کارکوونکو د یوې میاشتې معاش له ۲۲۰۰ نه تر ۲۲۵۰۰۰ افغانیو پورې دی او په رپوټ کې د وزارت د یوه مقام له خولې دا هم ویل شوي، چې دغه لوړ معاشونه یوازې د منصوري نژدې کسان ترلاسه کوي.

په دې توګه باید وویو، چې دا وزارت خو هسې یوه بېلګه وه، چې رښتیو ترې پرده پورته کړه، بلکې د هېواد ډېری اداري پر همدې برخلیک اخته دي او همدا لوړ او سوپر سکیل معاشونه سره له دې چې د چارواکو خپلوان او انډیوالان یې اخلي، د اداري اصلاحاتو د کمېسیون له لوري یې هم منظوري شوې وي.

پر دې بنسټ ویلای شو، چې په هېواد کې د اداري فساد جرړې ډېرې پخې تللې دي او ایستل یې هم څه اسانه خبره نه ده او منظم او سیستماتیک کار ته اړتیا لري. په دې توګه باید افغان دولت دا مسئله په جدي توګه په ټولو ادارو کې تر څېړنې لاندې ونیسي، ځکه په هېواد کې د فساد او اداري نظام د ګډوډۍ یوازنی اصلي لامل هم همدا دی. تر څو چې په هېواد کې اداري **۳مخ**

ایران اعتماد خود را از دست داد

محمداحسان پنجشیری

جلوگیری از ورود صدها تانکر تیل به افغانستان و ترور چند تن هموطن بیگناه و مهاجر ما توسط کشور جمهوری اسلامی ایران به یک معضل بزرگ در روابط میان دو کشور بدل شده است. ایران بدون آنکه دلیل قانع کننده یی برای جلوگیری از رسیدن تیل به افغانستان داشته باشد، صدها تانکر تیل را در مرز خود با افغانستان نگه داشته و حدس و گمان هایی را دامن زده است.

عده یی به این باور اند که ایران می خواهد از این طریق مانع رسیدن تیل به نیروهای خارجی در افغانستان شود که به نحوی دشمنی دیرینه یی با آنها دارد. شماری نیز، ایران را متهم به انتقام گیری از افغانستان به خاطر طرح انتقال گاز توسط خط لولهٔ تاپی می کنند که از افغانستان می گذرد. ایران و افغانستان گذشته از روابط دیرینه و تاریخی یی که باهم دارند و اشتراکات فراوانی که میان آنها وجود دارد، در منطقهٔ بحران خیزی نیز قرار گرفته اند. از مواد مخدر گرفته تا تروریزم بحران های بزرگی در دنیا است که افغانستان در خط مقدم مبارزه با آنها قرار دارد و کشورهای همسایهٔ افغانستان نیز، طبیعتاً از آن متاَثر هستند. این دو کشور در کنار یکدیگر عضو سازمان های مختلف اقتصادی و سیاسی هستند که هدف شان بالا بردن سطح تبادلات اقتصادی و تجارتی و همکاری های سیاسی در منطقه است. مهمترین اصلی که ایران و افغانستان به آن از خود پایبندی نشان می دهند، حفظ اعتماد در فضای سیاسی و اقتصادی است. ایران و افغانستان با تمامی مسایلی که

میان شان وجود دارد، در تمام سال های گذشته خواسته اند، تا فضای اعتماد میان دو کشور شکسته نشود. افغانستان با وجود آنکه میزبان ده ها هزار نیروی خارجی است، اما در قسمت ایران همیشه با احترام و احتیاط عمل کرده است. افغانستان همیشه تاَکید کرده که با ایران ارتباط دوستانه و تاریخی اش را حفظ خواهد کرد و به آن پایبند است.

در سال های گذشته، حوادث و اتفاقات زیادی وجود داشته که بتواند، فضای اعتماد میان افغانستان و ایران را بشکند، اما مسوولان دو کشور با جدیت تمام مانع از آن شده اند که دیوار اعتماد میان آن ها فرو بریزد و بدبینی و اختلاف جای آن را بگیرد.

این بار ایران بدون آنکه شرایط حساس و شکننده در افغانستان را در نظر بگیرد، اقدام به مسدود ساختن مرز خود بر روی تانکرهای **ص۳**

ایران اعتماد خود را از ...

تیل که محموله های مورد نیاز جدی مردم افغانستان را حمل می کند، بسته است. پس از چندهفته از این اقدام ایران، بار سنگین آن بر دوش مردم افغانستان به خوبی مشهود است. قیمت تیل در افغانستان بالا رفته و مردم فقیر آن با مشکلات بیشتری مواجه شده اند.

البته که نیروهای ناتو و امریکایی هیچ تأثیری از عمل ایران ممنوعیت ورود تیل به افغانستان ندیده اند؛ چرا که آنها در حقیقت مصرف کنندهٔ این تیل نیستند، تا ضرری متوجه آنها شود. ادامهٔ ممانعت ایران از انتقال تیل های متوقف شده به افغانستان، افکار عامه به شدت متأثر ساخته و بر روابط دیرینهٔ ملت هایی دو کشور تأثیر منفی می گذارد. این امر دیوار اعتماد میان دو کشور را فرو خواهد ریخت و مهمتر از همه افکار عمومی را بر می انگیزد.

دولتمردان هر دو کشور باید سعی نمایند، تا اگر مشکلی وجود دارد، از راه دیپلوماتیک و در پرتو قوانین بین المللی و تفاهمنامه ها و توافقات میان دو کشور حل شود و گرنه سایهٔ سرد بی اعتمادی بر روابط دو کشور بیشتر سایه خواهد افگند که پیامدهای خوبی را در پی نخواهد داشت و در ضمن بر روابط حسنه و دوامدار هر دو کشور لطمه و صدمه های بی شماری را وارد خواهد ساخت.

که چارواکي سم شي، ...

نظام سم نه شي، کار اهل د کار ته ونه سپارل شي، قومي، ژبنیو، سمتي، خپلوی، گوندي او نورو اړیکو پر بنسټ د دندو وېشنه له منځه لاړه نه شي او د هېواد په ټولو ادارو کې د امتیازونو په برخه کې عدالت رامنځته نه شي، نو هیڅکله هم اداري فساد له منځه نه شي تلای او که حالات داوس په شان روان وي، نو ډېر ژر به دا هېواد له سخت او بې پایانه بحران سره مخ شي او بیا به یې هیڅوک هم له دې بحرانه د راایستلو توان ونه لري.

طالبان به آسانی تکتیک افزایش ...

سازد که معادل ۶۰ درصد کل آمار مجروحان امریکا در افغانستان از سال ۲۰۰۱ و آغاز حضور نظامی این کشور در افغانستان است.

همچنین تاکنون ۶۱۷ امریکایی در اثر بم‌گذاری‌های طالبان کشته شده اند؛ اکثریت این آمار به دو سال گذشته و دورانی بازمی‌گردد که اوباما بر سر کار بوده است.

اوباما تعداد نیروهای امریکایی را از ۳۰ هزار تن در دو سال گذشته به حدود ۱۰۰ هزار تن در شرایط کنونی افزایش داده است.

چراهای استعفای سرمفتش خاص ...

"کودکان کار" به عنوان یکی از معضلات اصلی دولت افغانستان به حساب می آید.

بر اساس گزارش وزارت صحت عامه، از ۳۰ میلیون افغانی ۱۲ میلیون تن زیر خط فقر زنده گی می کنند که از این ۱۲ میلیون فقیر، سه میلیون تن کودک زیر پنج سال هستند که از سوء تغذیه رنج می برند.

همچنین بر اساس گزارش برنامهٔ توسعهٔ سازمان ملل متحد در ۱۷۸ کشور جهان، افغانستان چهارمین کشور فقیر جهان از نظر غذایی است.

مسألهٔ حضور نظامی در افغانستان و ...

یکی از سناتوران امریکایی به نام لینزی گریهام هم از حکومت واشنگتن خواسته بود که در افغانستان پایگاه های دایمی بسازد.

در همین حال، بایدن در این کنفرانس خبری، به هیچ یک از سوالات خبرنگاران پاسخ نداد.

رییس جمهور کرزی در این کنفرانس خبری اعلام کرد که وی و معاون اوباما در خصوص روابط دوجانبه کابل - واشنگتن و نیز روند انتقال مسوولیت‌های امنیتی تبادل نظر کردند.

به باور کارشناسان، این سفر بایدن بعد از آن صورت می گیرد که مقام های امریکایی به پاکستان وعدهٔ کمک های همه جانبه داده و چنین به نظر می رسد که بایدن چندان علاه مند به موضوع چنگ افغانستان نبوده و صرف می خواهد که این مطمنین شود، که دیگر از این منطقه بالای آنها حمله یی صورت نمی گیرد.

صبر جامعهٔ جهانی به سر رسیده؛ ...

گوتنبرگ اظهارکرد: نباید فقط حرف های میان تهی زد، بلکه باید چیزی را که قابل سنجش باشد، در افغانستان مشاهده کرد.

به گزارش ایرنا، دولت آلمان در گذشته نیز، با وارد کردن اتهام وجود فسادهای اداری، تولید و قاچاق مواد مخدر در افغانستان، خواستار برخورد جدی دولت این کشور با این مشکلات شده بود.

از سوی دیگر، صدراعظم و وزیر خارجهٔ آلمان نیز، بارها از عملکرد دولت افغانستان اظهار نارضایتی کرده

لویې څارنوالۍ د کابل بانک ...

نه تنه کارکوونکي چې د دویمې درجې مدیران دي، هم نیولي دي.

هغه وویل، تراوسه پورې د لویې څارنوالۍ څېړنې په لومړیو پړاوونو کې دي او پایلې به یې وروسته خپرې شي.

وروسته له هغې چې د کابل بانک د دیوالي کیدو خبره په ډاگه شوه، د دې بانک رییس له کاره لرې کړای شو او د افغانستان بانک یې کنترول په لاس کې واخیست، خو تراوسه پورې د هغو عواملو او کسانو په اړه لږ معلومات ورکړل شوي، چې له امله یې د کابل بانک له افلاس سره مخ شو.

خو د افغانستان د لویې څارنوالۍ ویاند وویل، چې د کابل بانک سهام لروونکو له دغه بانکه پیسې په ناقانونه توگه ویستلې وې، چې له امله یې کابل بانک له افلاس سره مخ شو.

تر دې پخوا راپورونه ورکړل شوي وو، چې دغه بانک درې سوه ملیونه ډالره زیان موندلی و.

دا چې وروسته له څو میاشتو د افغانستان بانک ولې د کابل بانک د ستونزې په اړه د تازه څېړنو غوښتنه کړې، په دې اړه د افغانستان بانک چارواکو له ازادي راډیو سره له څه ویلو ډډه وکړه.

په دې اړه مو د کابل بانک د چارواکو د نظر اخیستلو هڅه هم وکړه خو ونه توانیدلو.

د راپورونو له مخې اوسمهال کابل بانک په ټول افغانستان کې پرته له کومې ستونزې خپل فعالیتونه پرمخ بیایي.

حکومتي چارواکو هم د کابل بانک مشترکینو ته ډاډ ورکړی، چې دغه بانک ته د سپارل شویو پیسو د خوندیتوب ضمانت کوي.

د کابل بانک دیوالي کیدل په افغانستان کې یوه لویه اقتصادي ستونزه وبلله شوه، چې د خصوصي بانکونو په هکله یې د خلکو باور ته هم زیان ورساوه، خو بل خو افغان دولت ویلي، چې له شرکتونو څخه د ملاتړ او له دیوالي کیدو څخه د مخنیوي لپاره یې د نوي قانون په جوړیدو لاس پورې کړی دی.

سفرهای مکرر مقام های آلمانی به ...

وزیر خارجهٔ آلمان درسفرش به کندز گفت که خروج عساکر خود را در آخر سال جاری میلادی، از شمال افغانستان آغاز می کنند.

به گفتهٔ وی، خروج به شکل تدریجی بوده و بیشتر توجه به این خواهد بود که نیروهای افغان، توانایی پیدا کرده و مسوولیت امنیت را از نیروهای آلمانی بر عهده بگیرند.

ویلی افزود که خروج عساکر آلمانی تا سال ۲۰۱۴ میلادی دوام می کند، اما خروج به این معنا نیست که قوای آلمانی، کاملاً از افغانستان خارج می شوند؛ کمک های آنها تا وقتی که افغان ها نیاز داشته باشند، در عرصه های اقتصادی، اجتماعی و فرهنگی ادامه پیدا می کند.

وزیر خارجهٔ آلمان گفت: "برداشت ما این است که امنیت در کندز، بهبود یافته و امیدواریم در آینده بیشتر بهبود یابد که هم به نفع پروژه های بازسازی ما و هم به نفع افغان هاست و می توانیم فرصت خوبی را برای گرفتن امنیت، به افغان ها واگذار کنیم."

محبوب الله محبوب رییس شورای ولایتی کندز، در مورد سفرهای مکرر مقام های آلمانی به کشور گفت خارجی ها درک کرده اند که نمی توانند، مشکل افغانستان را از راه نظامی حل کنند.

وی به پژواک افزود: "خارجی ها پی برده اند که مشکل را خود افغان ها حل کرده و امنیت را هم خود شان گرفته می توانند."

رییس شورای ولایتی کندز علاوه کرد که مقام های آلمانی، با سفرهای پیهم، بررسی می کنند که چطور بتوانند زمینهٔ بهتر خروج نیروهای خود را مساعد سازند.

وی اظهار داشت: "برای کشور ما خوب است که نیروهای خارجی، کمک های اقتصادی بکنند و بگذارند که افغانها امنیت را خود به عهده بگیرند."

نامبرده گفت که خروج نیروهای خارجی از افغانستان، برانگیختن احساسات مردم و برخی را که به نام موجودیت نیروهای خارجی می جنگند، منتفی می سازد.

از سوی دیگر، محمد انور جگدلک والی کندز که با وزیر خارجهٔ آلمان دیدار کرده، در مورد مسوولیت واگذاری امنیت به نیروهای افغان تا سال ۲۰۱۴، به پژواک گفت : "اگر نیروهای خارجی به شکل اساسی، خوبتر و با سرعت، نیروهای افغان را آموزش و مجهز کنند، آماده ایم که مسوولیت امنیت را بگیریم و امیدواریم کندز نخستین ولایتی باشد که چنین کاری را عملی می کند."

اما وی اضافه نمود که کمک ها و آموزش نیروهای افغان توسط آلمانی ها، در گذشته ناچیز بوده و اگر در آینده هم، چنین باشد، نیروهای افغان آمادهٔ مسوولیت پذیری امنیت، از نیروهای خارجی نخواهند بود.

والی کندز از وزیر خارجهٔ آلمان خواست که برای جوانان افغان، زمینهٔ بورس های تحصیلی را فراهم کند و در ایجاد بازار مشترک بین تاجکستان و افغانستان در شیرخان بندر کندز، کمک نماید.

وزیر خارجهٔ آلمان با پاسخ مثبت در این مورد، تعهد نمود که آنها زمینه را در آینده برای تجار افغان بخصوص در شمالشرق مساعد می کنند که به آلمان بروند و نمایشگاه تجارتی باز نمایند.

آلمان، در افغانستان حدود ۴۴۰۰ سرباز دارد که بیشتر آنها در ولایات شمال و شمالشرق کشور مستقر هستند؛ از سال ۲۰۰۲ میلادی بدینسو، ۴۵ سرباز آن کشور در افغانستان کشته شده اند.

گفتنی است که ماه گذشته، آلمان کمک ۴۳ میلیون دالری را برای خدمات عامه در زون شمالشرق به شمول کندز اعلام نمود.

همچنان منابع سفارت آلمان در کابل می گویند که آن کشور درسال ۲۰۰۹ میلادی ۴۰۰ میلیون دالر را در بخش صحت، معارف، سرکسازی، آب و برق و حکومتداری در افغانستان کمک نموده و در سال جاری نیز، همین مقدار پول را کمک خواهند کرد.

په افغانستان کې له پروژو څخه د څار ادارې مشر استعفا ورکړه

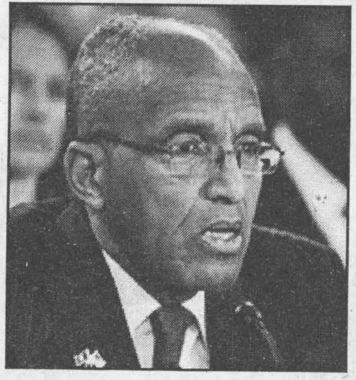

په افغانستان کې د امریکا له لوري د بیارغونې له پروژو څخه د څار ادارې (سیگار) مشر له خپلې دندې استعفا ورکړه.

په کابل کې د امریکا سفارت له خوا د مرغومې پر ۲۱مه، په یوه خپره شوې خبرپاڼه کې ویل شوي، چې د سیگار مشر، متقاعد تورن جنرال ارنلډ فیلډز په سپینې ماڼۍ کې ولسمشر بارک اوباما ته خپله استعفا وړاندې کړې ده.

ارنلډ سپینې ماڼې ته په خپلې استعفا کې ویلي، چې سر له راتلونکې میاشتې، دی له خپلې دندې استعفا ورکوي، خو تر هغې نېټې پورې به د چارو د لېږد په برخه کې مرسته کوي.

هغه زیاته کړې: ((په سیگار کې دنده ترسره کول زما لپاره د خوښۍ او امتیاز ځای دی، دا زما لپاره یو ښه چانس و، چې د افغانستان لپاره د ولسمشر د ستراتیژۍ یوه برخه پاتې شوم.))

له سپینې ماڼۍ څخه په یوه بله خپره شوې خبرپاڼه کې راغلي دي، چې ولسمشر بارک اوباما د ارنلډ استعفا ترلاسه کړې ده. په خبرپاڼه کې راغلي دي، چې ارنلډ په ۲۰۰۸ زیږدیز کال کې د ولسمشر بارک اوباما له خوا په افغانستان کې د امریکا له ترسره کېدونکو بیارغونې پروژو څخه د څار د ادارې (سیگار) د مشر په توگه ټاکل شوی و او په واشنگټن کې یې دفتر درلود. سرچینې زیاته کړه، چې ارنلډ او د هغه ډله په افغانستان کې دیوه ښه اقتصادي پلان او په پروژو رامنځته کولو کې مهم رول لوبولی دی.

د پژواک د راپور له مخې، په خبرپاڼه کې راغلي دي، چې سیگار په افغانستان کې ډېر ښه فعالیت کړی او دا یې یقیني کړې وه، چې د امریکا د بیارغونې هڅې یې په ښه توگه ترسره کړې دي.

د یادونې وړ ده، چې څه موده مخکې ارنلډ خپل دوه مرستیالان له دندې گوښه کړي وو، هماغه مهال ارنلډ ویلي وو، چې په افغانستان کې د اداري فساد د شتون له امله یې یاد شوي کسان له دندې گوښه کړي دي.

ACKU

شورای عالی صلح و چالش های اولین سفر

نوشته: سید احسان الدین طاهری، سفیر صلح فدراسیون جهانی صلح - هالند

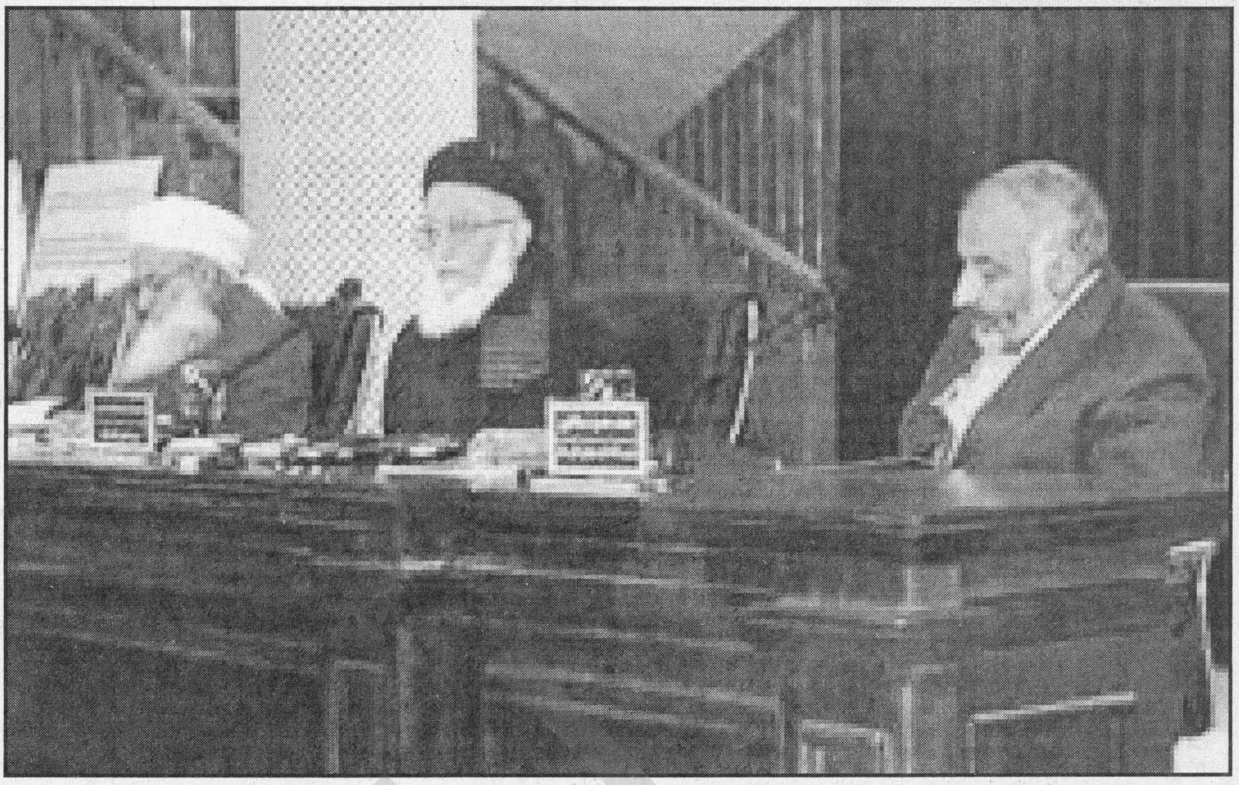

''صلح خیر است'' و راه های مناسب و درست برای آوردن صلح در هر حالت و به هر سطح باید جستجو گردد.

چندی قبل شورای عالی صلح برای پیگیری مسایل مربوط به استقرار صلح و ثبات در افغانستان از سوی رییس جمهور ایجاد شد. این شورا به تعقیب روند صلح آوری دولت افغانستان بوده که در آن شخصیت های ملی و سرشناس کشور عضویت دارند.

رهبران جهادی، علمای خوب کشور، شخصیت های مهم سیاسی، اجتماعی و اقتصادی، دانشمندان عرصه های مختلف، بزرگان تبارها و آگاهان امور اعضای این شورا را تشکیل می دهند. این شورا که جدیداً تشکیل گردیده است، حمایت های ملی، منطقه یی و بین المللی را با خود داشته و اکثریت سران جهان نیز، حمایت های خویش را از تشکیل این شورا به دولت افغانستان اعلان داشته اند. مگر، آیا شورای عالی صلح می تواند روند صلح آوری را نهایی سازد یا خیر؟ سوالی است که همه منتظر نتایج کارکردهای صلح آوران هستند.

یوسف رضا گیلانی نخست وزیر پاکستان در سفر ماه قوس ۱۳۸۹ به کابل، شخصاً با رییس و هیأت اجراییوی این شورا دیدار نموده و حمایت دولت و ملت پاکستان را از این شورا در بر آورده شدن برنامه های صلح اعلان داشت. وی همچنان از این شورا دعوت نمود، تا به پاکستان سفر نمایند.

کنکاش و پیداکردن راه های مناسب برای برقراری ارتباطات با مخالفان مسلح و شخصیت های حامی آنها در داخل و خارج کشور که یکی از اهداف این شورا می باشد، این شورا را وادار به سفرهای داخلی و خارجی نمود. سفرهای داخلی و خارجی راه را برای برقرار صلح دوامدار مساعد می سازد یا خیر، این یک گفته یی است که ضرورت به نتایج عملی در راستای روند صلح دارد.

گفته می شود که پاکستان همیشه در ظاهر حمایت کلی از پروسه های صلح در افغانستان را کرده، اما این را همه می دانند که منافع سیاسی و اقتصادی پاکستان با آمدن صلح در افغانستان بد و بدتر می گردد. دولت پاکستان از آغاز روند صلح دولت افغانستان که پس از ماه دسمبر ۲۰۰۶ میلادی شروع گردید، ظاهراً موافق مگر در خفا به جدیت آن را به چالش ها مقابل ساخته و یا هم پروسه ها را به کندی مسیر داده است. این کارهای پاکستان نشاندهندهٔ آن است که سیاستمداران پاکستانی هیچگاهی افغانستان را نمی خواهند آرام باشد.

اکنون که هیأت شورای عالی صلح به پاکستان اولین سفر خویش را نموده است، پاکستان قبل از سفر هیأت، آن را خیلی گسترده جلوه داده بودند و نیز، در مطبوعات همه وقت رویش بحث می شد. مگر، سفر تمام شد و در مطبوعات تصویری، صوتی و نوشتاری بسیار به اندک موضوع سفر شورای عالی صلح دیده می شود. در مطبوعات پاکستان که چنین موضوعی هیچ دیده می شود.

اگر کارکردهای دولت پاکستان را در قبال روندهای صلح افغانستان از آغاز تا حال شاهد باشید، دیده می شود که پس از ختم اولین جرگهٔ مشترک امن افغانستان و پاکستان که در کابل برگزار گردید، بار دوم باید در اسلام آباد می بود و آنهم پس از دو تا سه ماه. اما موضوع پس از برگشت اعضای جرگهٔ جانب پاکستانی به گونهٔ دیگری ورق خورد. حالت با ثبات دولت آن کشور بر هم خورد و وضعیت را در بعضی جاها اضطراری اعلان داشته و نیز امنیت را در شهرهای آن کشور مختل ساخت، تا موضوعات جرگهٔ کابل توسط مطبوعات پاکستانی به باد فراموشی سپرده شود. پس از چند هفته وضع امنیت آن کشور دوباره خوب گردید و خبرهای امور جرگه ختم گردیده بود. آن جرگه که قرار بود مجلس دومش در اسلام آباد تدویر گردد، در نیم راهی توقف نمود.

اکنون که شورای عالی صلح برای دریافت راه حل ها اولین سفرش را به اسلام آباد انجام داد، مشکلات دیگر را دولت پاکستان در جواب این سفر به افغانستان داد. روند جدایی احزاب مخالف از حکومت ایتلافی آن کشور و ترور والی پنجاب، سلمان تاثیر که توسط سرباز خیلی با اعتمادش در راه یک رستورانت در شهر اسلام آباد صورت گرفت، انواع مشکلات و چالش ها برای سفر شورای عالی صلح به آن کشور می باشد. آیا این را کسی نمی فهمد که روند جدایی چند روز بعد دوباره جمع شده و ایتلاف های جدید دوباره با آنها صورت می گیرد، آیا در این سیاست دولت پاکستان ضعیف به نظر می رسد؟ آیا ترور یک شخصیت آن کشور که نتیجهٔ آن روند صلح را در افغانستان هنوز هم مختل نگهدارد و نیز نتیجهٔ سفر شورای عالی صلح را منفی بسازد، برای دولت پاکستان مشکل است؟ آیا چنین کاری را دولت آن کشور برای منافع داخلی و سیاست های خویش انجام نمی دهد؟

ترور آقای تاثیر که یکی از اعضای ارشد حزب مردم پاکستان و مخالف اصلی و مهم حزب مسلم لیک نوازشریف در پنجاب بشمار می رود، برای دولت پاکستان آن قدر با اهمیت نیست، تا مختل نگهداشتن صلح در افغانستان. این ترور یک ساعت قبل از رسیدن هواپیمای حامل اعضای شورای عالی صلح به اسلام آباد صورت گرفته و تمام امور دولت و مطبوعات تنها و تنها رو سوی آن قضیه کردند. با اینکه دولت پاکستان با هیأت شورای عالی صلح در اسلام آباد در برنامه ها خیلی مصمم به نظر رسید، اما این موضوع را تنها و تنها در داخل اتاق ها نگه داشتند. مطبوعات پاکستان تنها در موضوع ترور آقای تاثیر مصروف بودند. دولت برای اینکه در آینده مطبوعات موضوع صلح را تعقیب ننمایند، آنها را در کم معلوماتی گذاشتند. سیاست های پاکستان را در گذشته ها نیز همه شاهد بوده اند و نیز می دانند که در مسایل مختل سازی روند صلح در افغانستان به هر گونه یی که باشد پاکستان کار خویش را انجام می دهد، تا نتایج آن منفی باشد. این برای آن است که دولت آن کشور می داند، صلح در افغانستان باعث شکست سیاست هایش بوده و قوت پاکستان را در مسایل منطقه یی و جهانی بسیار ضعیف می سازد.

دولت افغانستان با دانستن اینکه دولت پاکستان در ظاهر کاملاً دوست مگر در باطن مار داخل آستین افغانستان می باشد، باید برنامه هایی را خود طرح ریزی نماید، تا بدون درنظرداشت اینکه پاکستان در مسایل مربوط به صلح آیا راست بوده یا نه، خود به جدیت این روند را تعقیب نماید. مطبوعات هم آرام نباشند. مطبوعات و دولت افغانستان مکلف اند، تا بدون درنظرداشت همکاری های ظاهراً دوستانهٔ پاکستان و مطبوعاتش، در مسایل مربوط به صلح اقدامات خیلی مثبت و با منفعت های ملی را روی دست گیرند و با هم در گسترش معلومات روند صلح، یاور باشند.

با درک اینکه پاکستان هیچگاه نخواسته و نمی خواهد اوضاع افغانستان را آرام ببیند، باید دولت و ملت مسلمان افغانستان در این امر باهم بدون درنظرداشت مخالفت های سیاسی، صلح را نیاز مبرم پیشرفت های افغانستان دانسته و در این عرصه گام های موثر و سودمند بردارند. ما باید نگذاریم تا خارجی ها در مورد صلح افغانستان پیشی گیرند، این سرزمین از ماست و ما باید در آوردن صلح با هم دست به دست شویم و آیندهٔ بهتر برای آینده گان خویش بسازیم.

خدا آن ملتی را سروری داد
که تقدیرش به دست خویش بنوشت

به آن ملت سروکاری ندارد
که دهقانش برای دیگران کشت

کنوانسیون رفع کلیه تبعیضات علیه زنان

ماده یازدهم : ب – حق استفاده از امکانات مشابه شغلی، از جمله رعایت ضوابط یکسان در مورد انتخاب شغل.

این پیام از طرف کمیسیون مستقل حقوق بشر افغانستان تقدیم گردید

برای نشر اعلانات تان به این شماره ها تماس حاصل نمایید: ۰۷۰۰۲۴۴۳۸۴ / ۰۷۸۳۱۶۰۴۵۰ – ۰۷۰۰۵۹۶۲۰۵ / ۰۷۹۷۸۵۹۰۴۰

اراده ورځپانه یوازې
د سرلیکنې ننگه کوي،
نورې لیکنې د لیکوال
خپل نظر دی، ورځپانه یې
مسوولیت پر
غاړه نه اخلي.

حق الاشتراک :
قیمت یک شماره: (۵) افغانی
سالانه: ۲۰۰۰ افغانی
شش ماهه: ۱۰۰۰ افغانی
برای موسسات و سفارتخانه ها:
سالانه ۳۰۰ دالر امریکایی
شش ماهه ۱۵۰ دالر امریکایی

مرکز نشرات افغان
روزنامهٔ ملی اراده
موسس و صاحب امتیاز: حاجی سید داؤد
مدیر مسوول : خادم احمد
موبایل :– ۰۷۰۰ ۵۹ ۶۲ ۰۵
Khadem.kabul@yahoo.com
معاون : استاد مرتضی فرحتیار
موبایل :– ۰۷۹۷۲۵۳۱۶۴
Farhatyarm@yahoo.com

ادیتور پشتو: مجیب الرحمن امیری
موبایل :– ۰۷۰۸۸۸۷۰۶۶
دیزاین : انجنیر محمدجمیل "امیری"
همکار تخنیکی: محمدجمیل "احمدی"
مسوول توزیع و بازاریابی: عبدالسمیع
۰۷۰۰۲۴۴۳۸۴
ایمیل:
erada.daily@yahoo.com
آدرس : دهمزنگ، عقب سینمای
بریکوت، سرک اول کارته چهار.

ERADA DAILY
Afghan Media Resource center
Establisher and Concessionaire:
Haji sayed Daud
Editor in chief: Khadem Ahmad
Editor: Farhat yar
Pashto Editor: Mojiburahman Amiri
Designer: Eng, Mohammad Jamil Amiry
Address: Behind Baree kout-cinema,
first street of karti-e-char
Email: erada.daily@yahoo.com